

Scheda degli interventi proposti per i contributi 2020 sul patrimonio storico culturale presente nelle Alpi Apuane limitatamente alla sentieristica (tipologia "b")

soggetto proponente Comune di Montignoso (MS)

soggetti partner (eventuali):

- 1)
- 2)
- 3)

*(Nel caso di soggetti partner, le lettere di partenariato, redatte con il modello 3, vanno compilate ed allegate in formato *pdf alla domanda di concessione del contributo)*

titolo dell'intervento proposto: **La Via delle Fonti**

descrizione dell'intervento: recupero e ripristino di sentieri per la realizzazione di un itinerario tra Massa e Montignoso che colleghi fonti e sorgenti.

Questo progetto si integra con quello del Comune di Massa avente la stessa denominazione ("La Via delle Fonti").

L'Ambito turistico della Riviera apuana, comprendente i Comuni di Massa, Carrara e Montignoso, è fortemente impegnato sul tema del turismo sostenibile ed, in particolare, nella valorizzazione dell'offerta turistica ambientale del territorio. A tal fine, i Comuni concorrono separatamente, ma in una logica di intervento unitaria, al presente bando.

In questo contesto, l'intervento proposto riguarda il recupero e ripristino di sentieri per la realizzazione di un itinerario ad anello (percorribile anche in mountain bike) che colleghi una serie di antiche fonti e sorgenti localizzate tra Massa e Montignoso, nella zona del monte Belvedere e del monte Folgorito, con la prospettiva di ampliamento dell'itinerario, negli anni a seguire, attraverso il recupero di ulteriori tracce.

L'itinerario complessivo si colloca in parte a cavallo dei territori di Massa e Montignoso, il tratto di competenza del Comune di Montignoso è evidenziato nella mappa allegata.

Le fonti toccate dall'itinerario ricadenti nel Comune di Montignoso sono:

- fonte de "in fondo ai Poggi" detta anche fontana di Pietro Cardin in via F.lli Buffoni
- sorgente dei lavatoi di Vietina
- fonte del Biancolino a Pasquilio, nei pressi della località Termo
- fonte del Biscio, nei pressi della località Crocello

localizzazione dell'intervento (luogo/comune): comune di Montignoso

- frazione di Vietina
- Monte Belvedere
- località Pasquilio
- località Santa Croce
- località Crocello

prevalentemente: area parco aree contigue aree esterne

(nel caso di aree esterne, specificare:

relazione funzionale con l'area protetta:

intervento lungo un principale itinerario storico di avvicinamento/attraversamento della dorsale principale delle Alpi Apuane ("vie lombarde"):

- no
 sì (indicare il numero del sentiero o specificare il tratto con i luoghi di inizio e fine dell'intervento)

.....
intervento lungo itinerario storico di passato supporto all'impiego delle risorse minerarie metallifere ("vie del ferro", "vie del rame", "vie dell'argento"):

- no
 sì (indicare il numero del sentiero o specificare il tratto con i luoghi di inizio e fine dell'intervento)

.....
nuovo sentiero (o nuovo tratto) da realizzare/recuperare rispetto alla rete sentieristica attualmente in uso, con particolare riferimento a sentieri o tratti utili a realizzare percorsi ad anello:

- no
 sì (indicare il numero del sentiero o specificare il tratto con i luoghi di inizio e fine dell'intervento)

1. Strada comunale Massa Pasquilio: dal Termo al loco del Beghescio
2. Strada vicinale Cerreto Santa Croce: dal loco del Beghescio alla fonte del Biscio
3. Strada vicinale della Pianaccia: dalla Chiesina dei Patrioti Apuani del Pasquilio alla Pianaccia
4. Strada comunale del Groppo: dalla maestà del Tassetto a Vietina
5. Strada di Vietina (sentiero del Fico): dal paese di Vietina al torrente Pannosa
6. Strada comunale di Col di Melo: dal paese di Vietina a Col di Melo

Si rimanda alla relazione.

intervento su tratto di maggiore fruizione turistica – sentieri di più diretto e più breve collegamento con rifugi C.A.I.:

- no
 sì (indicare il numero del sentiero o specificare il tratto con i luoghi di inizio e fine dell'intervento)

.....
beni già oggetto di precedenti interventi, soprattutto se conclusivi di precedenti stralci funzionali, con priorità per quelli eseguiti o finanziati dall'Ente Parco, rispetto a quelli eseguiti o finanziati da enti locali o altri soggetti pubblici:

- no
 sì (specificare sotto quali interventi e se rivestono il carattere di opere di completamento)

.....
intervento lungo percorsi illustrati o con la previsione di illustrarne lo sviluppo, impiegando cartellonistica coerente con gli standard dell'ente:

- no
 sì (specificare la modalità di realizzazione)

Realizzazione di segnaletica e cartellonistica nei paesi o nelle località a maggior transito turistico ed escursionistico e lungo i sentieri, con evidenza dei luoghi di interesse naturalistico e storico.
Per la realizzazione di azioni informative (cartellonistica) e promozionali, verrà definita un'impostazione grafico-comunicativa coordinata a livello di Ambito turistico.

interventi di riassetto di brevi tratti franati e/o di attraversamento di corsi d'acqua: sì no

interventi di eliminazione di alberi abbattuti lungo il percorso e/o di vegetazione arborea e arbustiva cresciuta all'interno della sezione del sentiero: sì no

interventi di ricostruzione di opere laterali di regimazione delle acque e di contenimento (muri a secco): sì no

bilancio preventivo dell'intervento:

<i>entrate</i>		<i>uscite</i>	
Contributo richiesto all'Ente Parco	7.000,00	Manutenzione straordinaria	7.000,00
Cofinanziamento	3.000,00	Cartellonistica	3.000,00
Totale	10.000,00	Totale	10.000,00

Montignoso, lì 28 dicembre 2020

in fede

(nome cognome e firma leggibile)

Gianni Lorenzetti

Documento informatico sottoscritto con firma digitale ai sensi del D.Lgs 82/2005



Comune di Montignoso

Decorato di Medaglia d'Oro al Merito Civile
Provincia di Massa Carrara

La Via delle Fonti

Relazione illustrativa del progetto di recupero e
valorizzazione di sentieri comunali e vicinali

La proposta progettuale nasce dall'idea di recuperare e valorizzare alcuni sentieri in parte o totalmente da riaprire, in un'ottica di valorizzazione unitaria dei territori comunali di Massa e Montignoso, pur nel rispetto delle reciproche specificità. Le fonti e le sorgenti dei due comuni diventano così il tema che riesce ad unire, in percorsi fruibili a piedi e in mountain bike, le due realtà comunali.

In particolare, per Montignoso si è pensato a valorizzare sia la parte più strettamente montana (Pasquilio, Santa Croce, Crocello) facilmente collegabile a sentieri del versante massese una volta raggiunto il loco del Beghescio, sia il versante che dalla frazione di Vietina raggiunge il monte Folgorito; da qui, infatti, attraverso il sentiero della cresta lungo il quale si ritrovano le trincee della Linea Gotica, si raggiungono il Pasquilio, la chiesina dei Patrioti Apuani e il Termo, da cui si dipartono i sentieri per la fonte del Biscio ed il loco del Beghescio (strada comunale Massa - Pasquilio, strada vicinale Santa Croce Cerreto, strada vicinale della Pianaccia).

L'inserimento nel progetto di sentieri che gravitano intorno a Vietina (strada comunale del Groppo, detto anche sentiero della Maestà del Tarsetto - sentiero del Fico - strada comunale di Col di Melo) consente di recuperare e valorizzare strade già presenti nel Catasto Storico Regionale, la cui importanza è legata alla vita, alla storia ed alla cultura del paese.

Nella prima carta è visibile l'intero percorso nel Comune di Montignoso, che si collega al percorso del Comune di Massa presso il Termo e il loco del Beghescio. Alcuni tratti del percorso non richiedono interventi di manutenzione straordinaria - in quanto già oggetto di manutenzione ordinaria da parte di altri enti (Unione Comuni Montana Lunigiana) e/o associazioni (CAI, West Coast Trail) - e quindi sono stati esclusi dal computo metrico.

Nelle altre carte sono segnate le strade comunali o vicinali oggetto di intervento in toto o in parte.

1. Fonte del Biscio
2. Fonte del Biancolino
3. Sorgente dei lavatoi di Vietina
4. Fonte "in fondo ai Poggi"

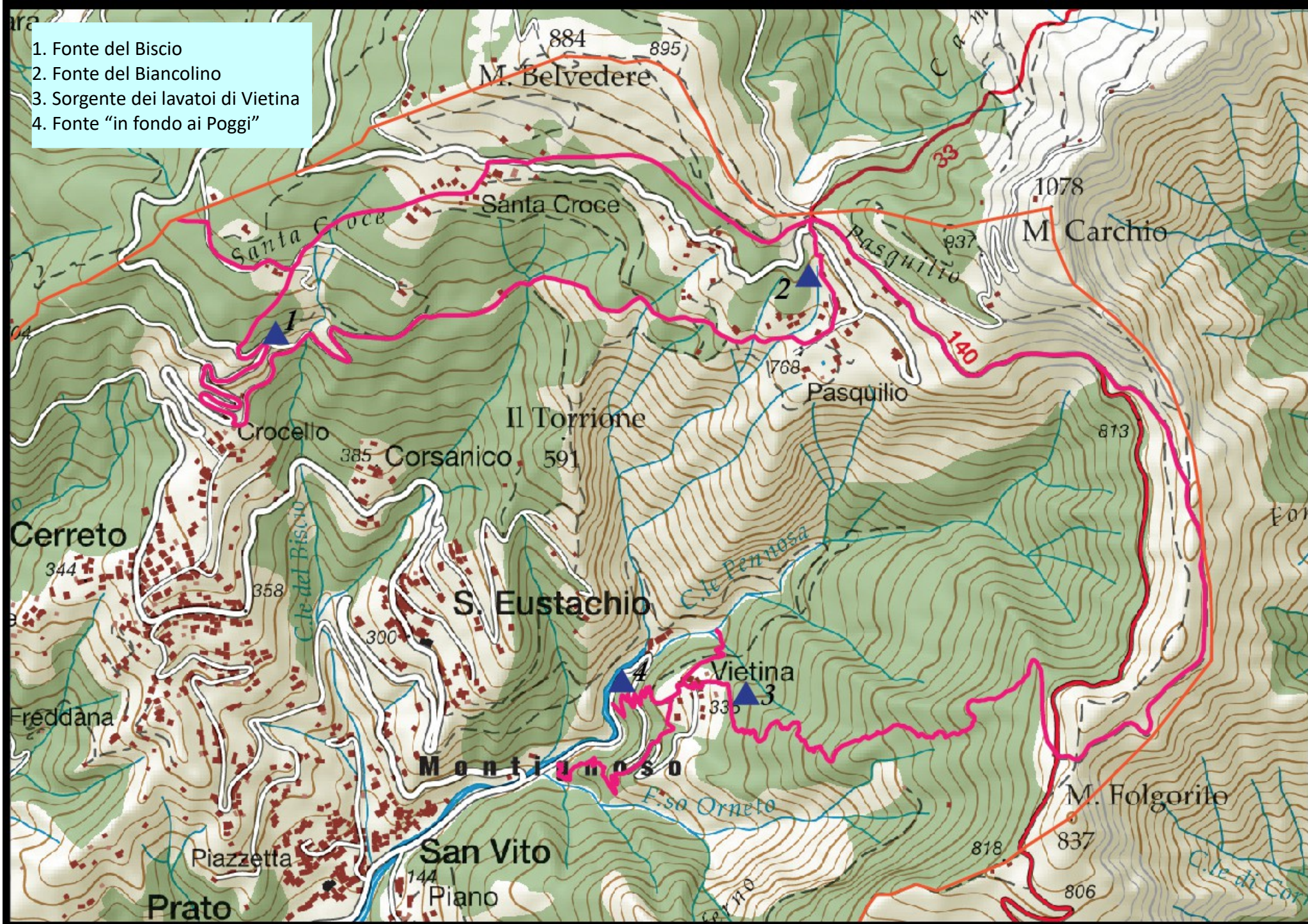

1. Strada comunale Massa Pasquilio: dal Termo al loco del Beghescio

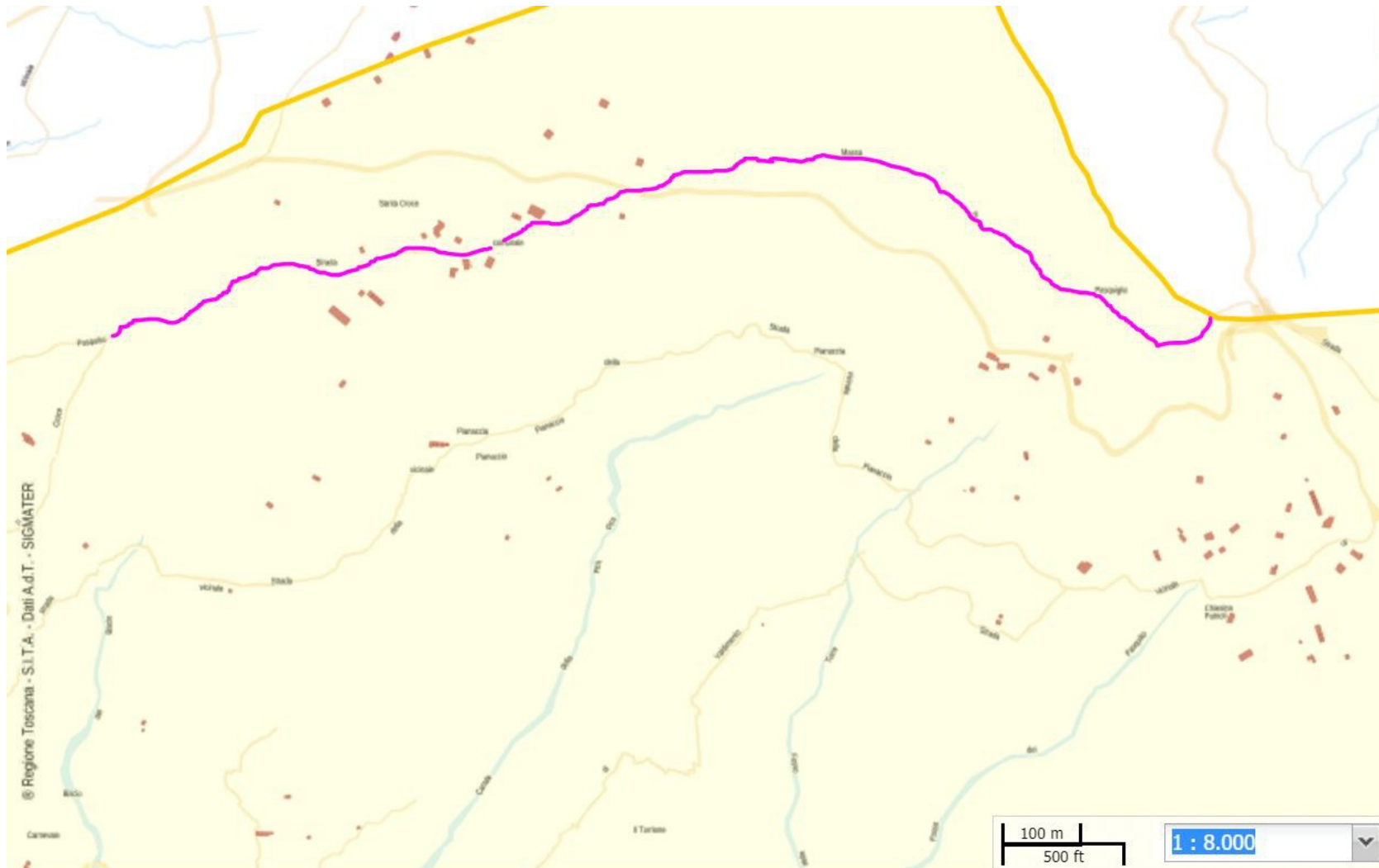

2. Strada vicinale Cerreto Santa Croce: dal loco del Beghescio alla fonte del Biscio

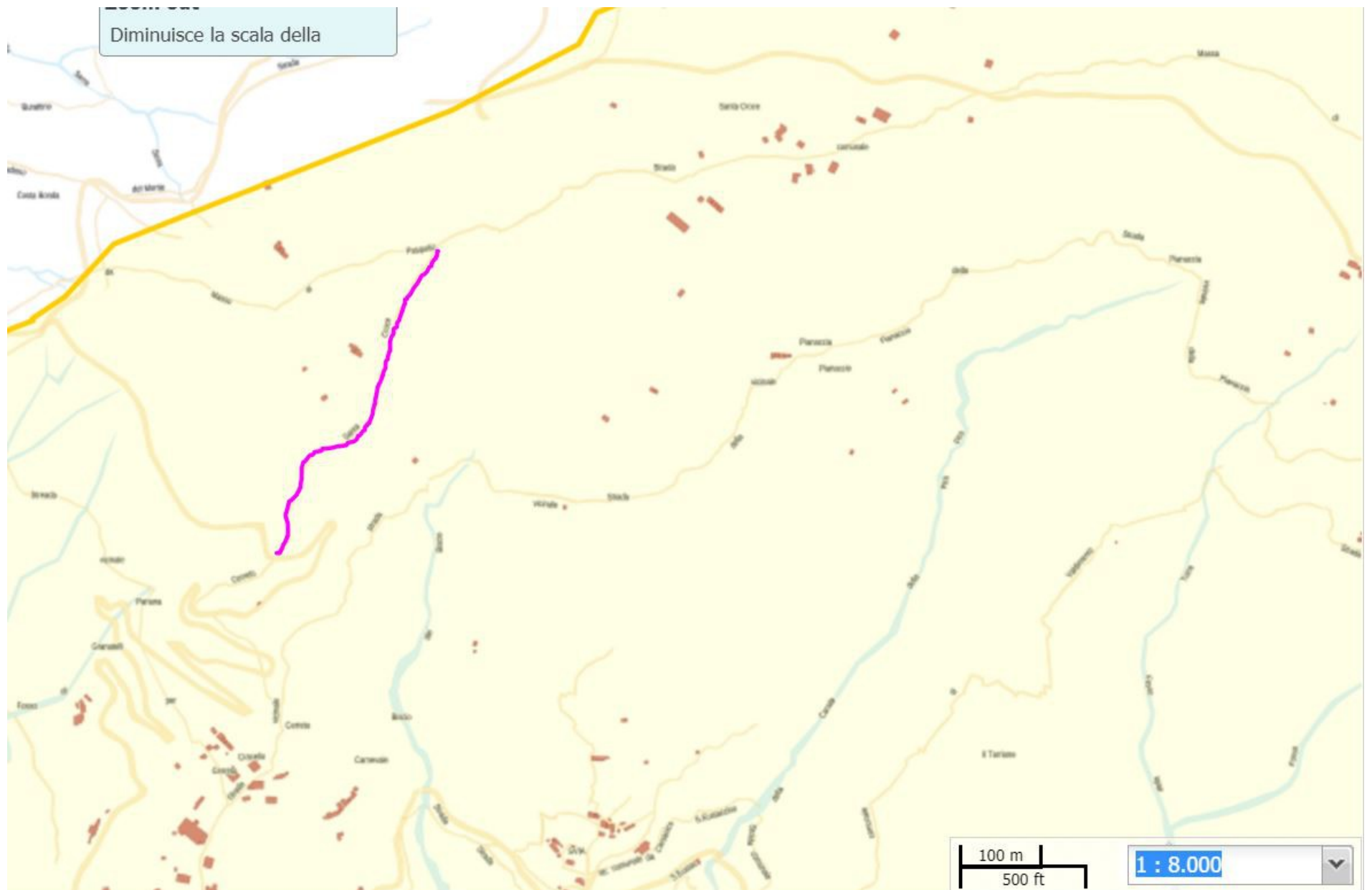

3. Strada vicinale della Pianaccia: dalla Chiesaina dei Patrioti Apuani del Pasquilio al Crocello

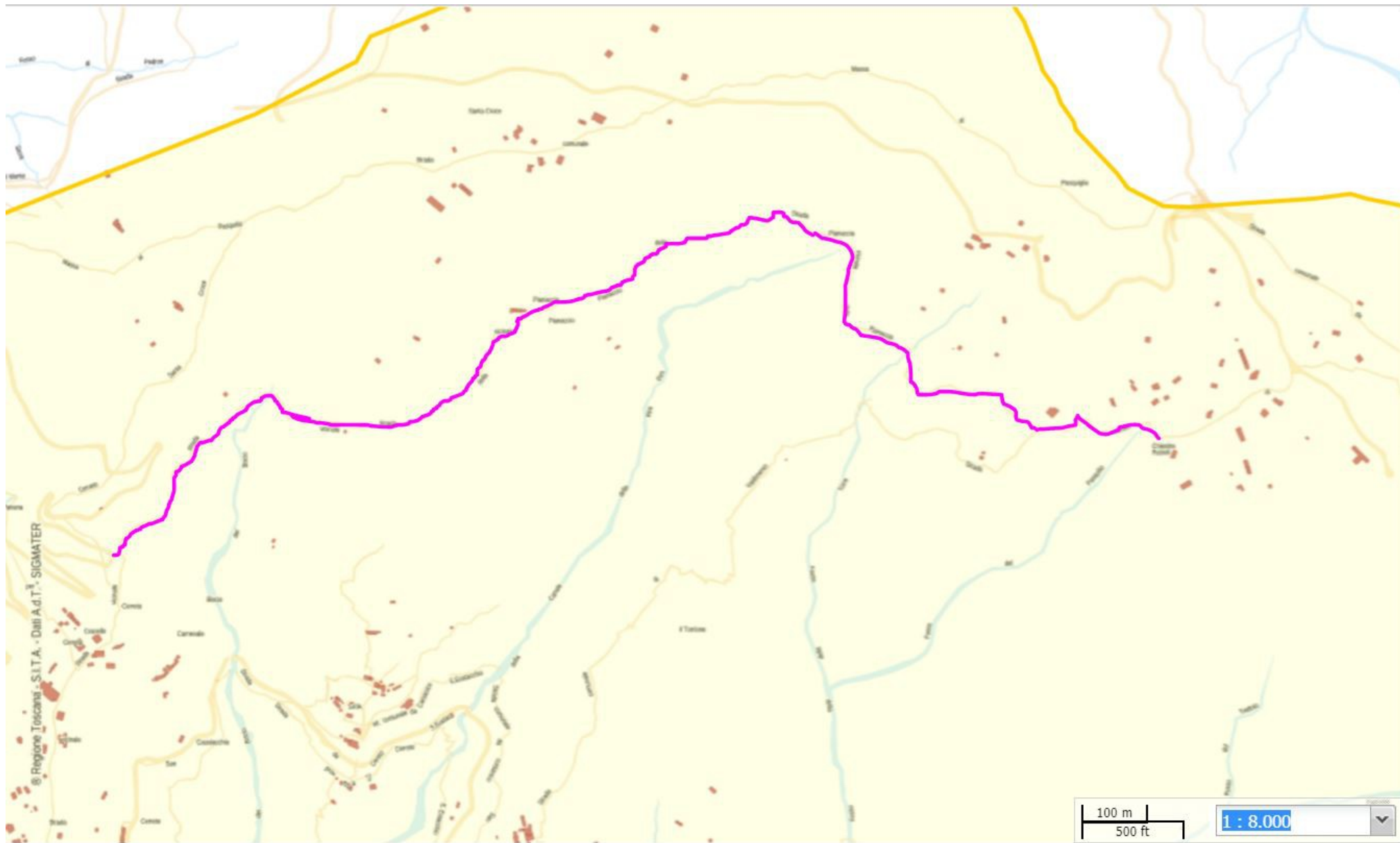

4. Strada comunale del Groppo: dalla maestà del Taretto a Vietina

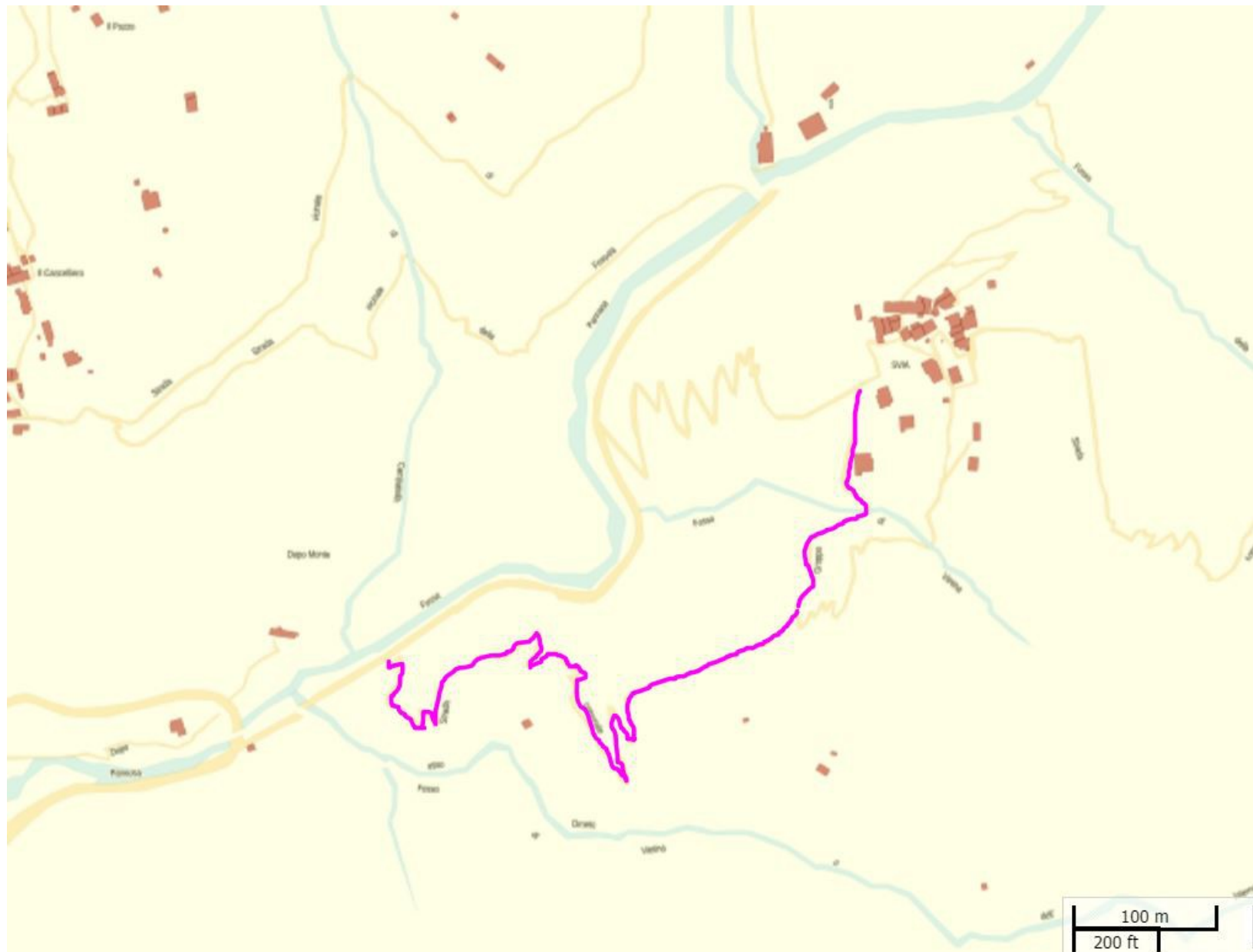

5. Strada di Vietina (sentiero del Fico): dal paese di Vietina al torrente Pannosa

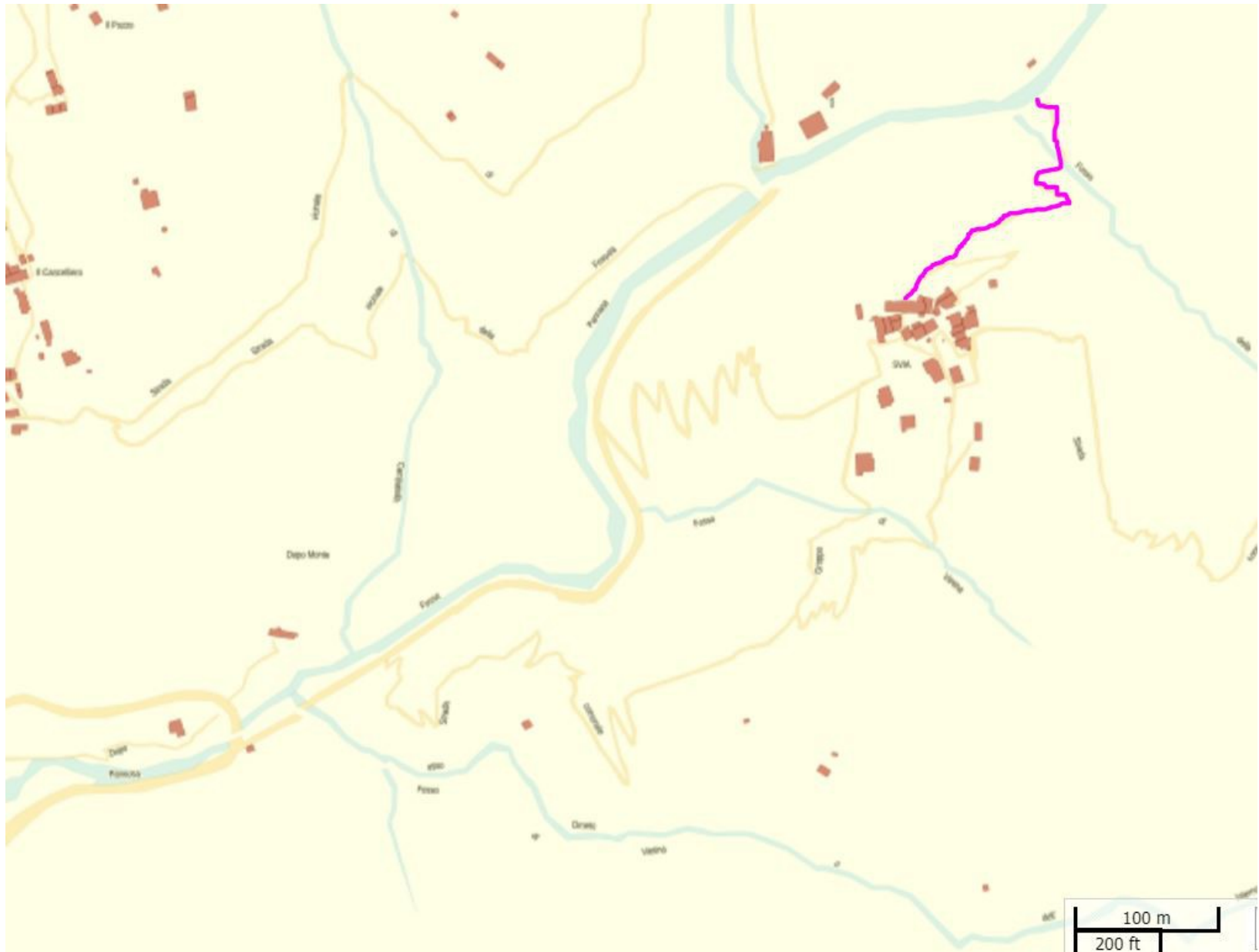

6. Strada comunale di Col di Melo: dal paese di Vietina a Col di Melo

